02569 87 00

PER KNUDSEN

GRØNNINGEN 21
4040 JYLLINGE

Toppen af sejlerne bliver trimmet hos Tenna hair Shop & Solcenter
Hirsevej 20 · 4040 Jyllinge
Tlf. 46 78 80 66

Nu kan du også få zoneterapi og intuitiv massage

Sea-Stores

- ✓ BÅDUDSTYR
- ✓ SEJLERTØJ
- ✓ ELEKTRONISK REPARATION
- ✓ BRÆNDSTOF
- ✓ BÅDMALING

Sea Stores
Jyllinge Lystbådehavn
Telf. 46 73 14 21

Åbningstider

Mandag lukket	
Tirsdag-Fredag	14-18
Lørdag	10-15
Søndag	10-15

JYLLINGE SEJLKLUB

VANDPYTTEN

18. Årgang Nr. 4 August/September 1993

1.8-9: lejr af klubhus 5.22: DMI "sejlerveje"

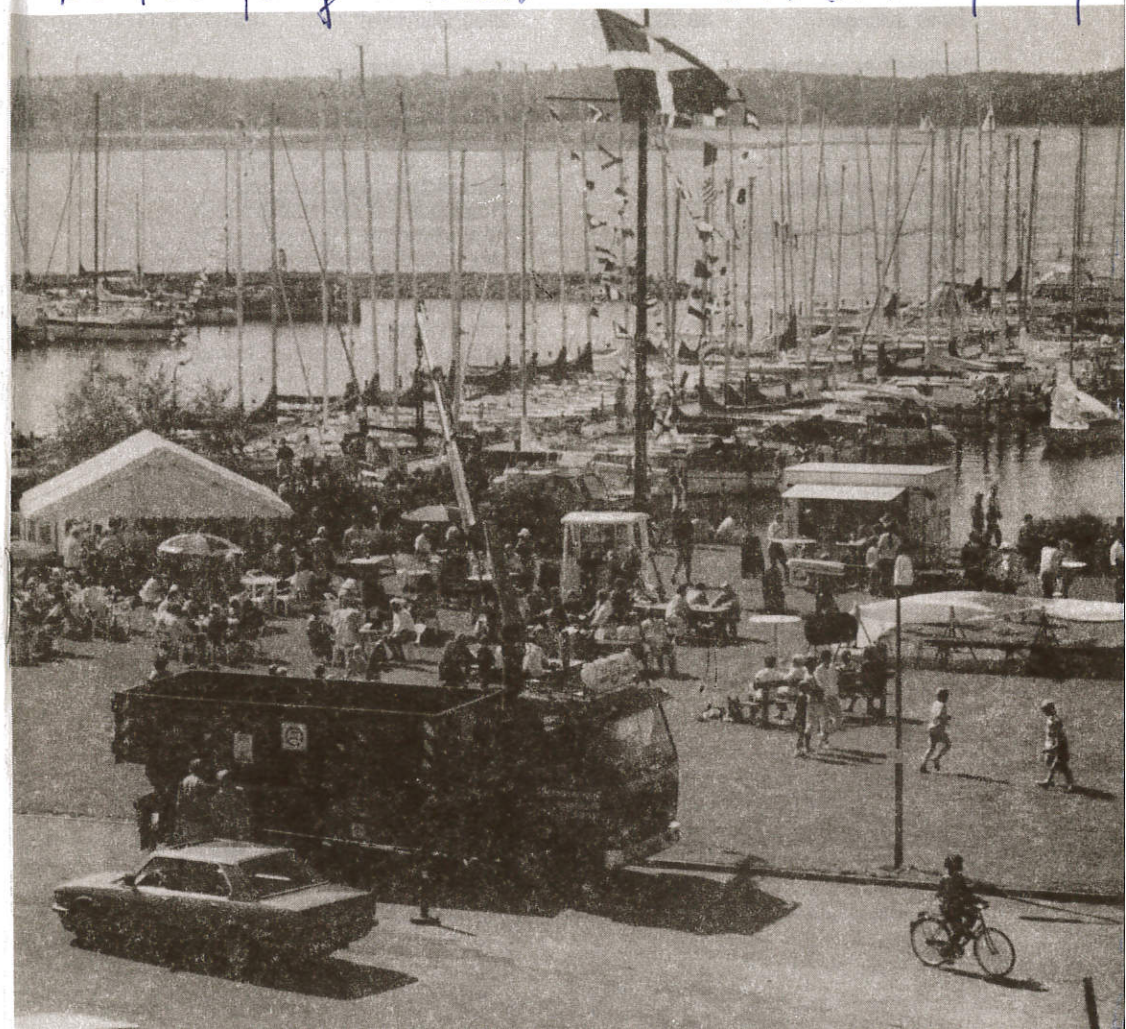

Bestyrelsen i Jyllinge Sejlklub

Formand
Svend Erik Nielsen
Jyllingeparken 68
4040 Jyllinge — 46 73 14 12

Næstformand
Keld Møller Andersen
Strandvejen 23
4040 Jyllinge — 46 73 07 18

Kasserer
Steen Wintlev-Jensen
Kajakvej 25
4040 Jyllinge

Sekretær
Lene Retbøll
Korvetvej 16
4040 Jyllinge — 46 73 04 39

Bestyrelsesmedlem
Niels Brandt
Ametystvej 4
4040 Jyllinge — 46 73 39 84

Kapsejladsudvalg
Ole Petersen
Violinvej 13, Tangbjerg
3650 Ølstykke — 42 17 73 56
Preben Madsen — 46 78 85 28
Jørgen Holm — 46 78 95 37

Damekapsejlads
Isabell Schilling
Pibergårdsvej 31
4040 Jyllinge — 46 78 97 26

Jolleleder
Kent Kragh
Bygaden 53 A
4040 Jyllinge — 46 73 29 22

Skoleleder
Kell Hensen
Morelvej 5
3660 stenløse — 42 17 29 83

Surfleder
Jens Holger Hansen
Plutovej 16
4040 Jyllinge — 46 73 01 91

Klubmålere
Jørgen L. Christensen — 46 73 35 32
Preben Nielsen — 46 78 87 57
Finn Christensen — 46 78 90 45

Festudvalg
Joan Jensen
Menuetvej 16
3650 Ølstykke — 42 17 76 11

Klubbens adresse
Jyllinge Sejlklub
Strandpromenaden 2
4040 Jyllinge — 46 73 14 13

Indmeldelse og afregning
Tirsdag kl. 17.00-18.00
I vinterhalvåret
kun 1. tirsdag i hver måned

Havnefoged
B. Bille Hansen — 46 78 93 48
Træffes mandag, onsdag, fredag
kl. 08.00-09.00
Efter den 1. april desuden tirsdag og torsdag kl. 17.00-18.00

Sea Stores — 46 73 14 21
Kajplads 10 — 46 73 21 80

ØLSTYKKE GLARMESTEREN
MOGENS BANG ApS

Anbefaler sig med:
- NYBYGNINGER
- GLASSALG
- REPARATIONER
- BLYRUDER
- INDRAMNING
- BUTIKSRUDER

AUTORUDER

BUTIKSTORVET · 3650 ØLSTYKKE · 42 17 93 53
42 17 05 04

Ring til glarmesteren!

DSR TRYK

HAVNEBLADET

Redaktion:
Strandpromenaden 2
4040 Jyllinge

Janne Rasmussen, red. — 46 73 14 25
Flemming Andersen — 46 73 05 81
Fridan Gibo — 42 17 85 98
Annoncer:
Jørgen Leth Christensen — 46 73 35 32
Distribution: Avispostkontoret

HAVNE JUBILÆET

Det er med stor glæde vi kan konstatere, at vi i klubben har så mange unge og voksne, der har været villige til at hjælpe med at afvikle havnens 25-års jubilæum. Det har været hårdt for mange, men ved stor velvilje - en positiv indstilling og ikke mindst en god portion humor - lykkedes det os at få festen til at forløbe på en yderst tilfredsstillende måde. Vi har derfor grund til at være stolte over, at anstrengelserne har givet klubben et overskud.

At festen blev så vellykket, skyldes ikke mindst det store forarbejde festudvalget og redaktionen har præsteret. Civilforsvaret, spejderne og orkestrene der sørgede for det til ganen og sjælen, kan man selvfølgelig ikke takke nok.

med et enkelt ord kan sige "VELLYKKET".

FORMANDENVejret var godt og 60 både fra store dele af Sjælland, der var mødt frem til starterne, fik nogle herlige dyster. Da de sportslige præstationer skulle honoreres, lod vore sponsorer gaveregnen hagle ned over dem. Dette gjorde, at præmieoverrækkelsen blev noget af et tilløbsstykke. I den forbindelse skal kapsejladsudvalg,dommere og dommermed- hjælpere samt sponsorerne - der var med til at give den sportslige præstation en ekstra dimention - takkes.

Tak til havnens bestyrelse for at sejlklubben kunne være med til at fejre 25-års dagen på denne festlige måde.

Til sidst vil jeg gentage, at uden velvilligheden fra alle, var festen aldrig blevet det, som vi med et enkelt ord kan sige "VELLYKKET". FORMANDEN

INDHOLD

Havnejubilæet 3
Pengekasserapport 4
Nyt fra bestyrelsen 5
Aktivitetskalender 7
Glædelig nyhed 8
Vindere ved festen 10
Sidste Vandpyt 12
Sejlerskolen 12
Natsejlads 13
Tilmelding 14
Mini sik-sak 15
Fisketur 16
Stort "skiw" 16
Resultater 18
DS - nyt 21
Havnepytten 23

FORSIDEBILLEDET

Stemningsbillede fra Havnefesten, flagstangen er renoveret som en gave til havnen fra Sejlklubben i forbindelse med 25-års jubilæet.

DEADLINE

Søndag den 19. september 1993

RAPPORT FRA PEENGEKASSEN

Som den første vil kasseren gerne takke Michael Jarnvig og venner på DMI, fordi de stoppede regnen fredag eftermiddag og først satte den igang igen søndag kl. 18. Endvidere skal der lyde en stor tak til de ca. 100 personer, som var med til at gøre havnefesten til en økonomisk succes.

100 personer betyder, at ca. hvert 5. medlem af klubben var aktiveret.

Disse mennesker var blandt andet med til at sælge 2500 pølser med brød, anrette 700 portioner bøffer med pastasalat, servere 1000 tallerkener med ål og skænke 7000 glas fadøl.

Udover det ovenfor nævnte blev der solgt æbleskiver, kaffe, osteanretninger, tombola lodder, skrabelodder og meget mere.

Fredag og lørdag var der underholdning i det store telt, som blev overværet af 775 betalende gæster.

Weekendens arbejde gav sved på panden, men også sjove episoder og dejlige timer på Jyllinge Havn samt ca. **100.000 kr.** i overskud.

KASSEREN

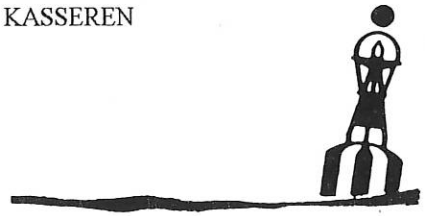

NYT FRA BESTYRELSEN

Redaktør på Vandpytten, Jørgen Busch er stoppet og udtrådt af Vandpyttens redaktion efter udgivelsen af forrige nummer.

Jeg og bestyrelsen vil hermed gerne takke Jørgen Busch for de mange år, han har redigeret og stået for Vandpytten. Jørgen har haft fingeren på pulsen og fornemmet, hvad det var der rørte sig - ikke kun i klubben - men også i Dansk Sejlunion og derigennem lavet et hav af gode artikler. Især må man fremhæve lederen, hvor han har belyst mange emner, ikke kun i forhold til vor sport men også emner, der havde interesse i bredere sammenhæng. Når det til tider har knebet med stof, har Jørgen beskrevet nogle af sine ture rundt om i Danmark. Jørgen har gennem tiderne haft mange tillidshverv og han har herved bragt medlemmerne informationer på et tidspunkt, hvor de ellers normalt ikke ville være tilgængelige. Disse hverv er bl.a.: Medredaktør på Tursejlerhåndbogen. DS Ankerbøjer, Navigatør yardskipper og fjordberedskab.

Bestyrelsen vil endnu engang sige dig tak for de mange år, du har redigeret Vandpytten.

Svend Erik
Formand

Ny redaktør vil fremover være Janne Rasmussen. Bestyrelsen ønsker Janne held og lykke i det fremtidige arbejde med Vandpytten.

SHIP O'HØJTALEREN

Danmarks største bådmarked

Hver lørdag i Politiken. Landets største udvalg i både og grej. Masser af inspiration for dig, som vil købe - og masser af kunder til dig, der vil sælge! Brug Ship O'høj kuponen lørdag og få den rigtige pris for din gamle båd.

Søstærke sejlerkurser

Politiken Ship O'høj Sejlerkurser afholder intensive kurser i: Praktisk sejlads, havsejlads, korte VHF-kurser, astronomisk navigation, yachtskipper, praktisk og teoretisk duelighedsprøve. Kurser i sep./okt. på Mallorca og Korfu. Ring til Københavns Sejlerskole tlf. 43 62 50 64 eller Svendborg Sejlerskole tlf. 62 22 42 50.

En spændende aften for klubben.

Politiken Ship O'høj tilbyder gratis foredragsaftener i din klub:

Valdemar Bandolowski.
Om matchracing, anden kapsejlads og bådtrim.

Bent Lyman.
Om sin langfartstur til Svalbard, verdens nordligste ø-gruppe. Film/foredrag i uge 46.

Lars Peter Madsen / Eventyrernes Klub.
Om at få sine drømme opfyldt let og billigt i enhver båd. Erfaringer fra langturs-sejladser. Jylland/Fyn uge 44. Sjælland uge 47.

Skibsteknisk Laboratorium.
Om forskning for millioner ved bygning af havne, moler, olieboreplatforme m.m. Besøg på Hjortekærsvej, Lyngby.

Anna Sebastian / Hempel.
Om vedligehold af glasfiberbåden, rengøring, polering og problemet med osmose. 20. + 27. okt. samt 3. + 10. nov.

Jørgen Boisen Møller.
Om guldet i Seoul '88 og broncen i Barcelona '92, forberedelserne og satsningen.

John Bukdahl / Phillips.
Om satelitnavigationssystemet GPS/ Decca, der havde verdenspræmiere sidste år.

Orlogsmuseet.
Om Danmarks flotteste modeller. Direktør Ole Lisberg Jensen indleder. 3., 10. eller 17. nov. kl. 19.

Pia Bay.
Om træningsprogrammer til OL-sejlere, fiktiv træning, træningsplanlægning og kunsten at undgå skader.

Sådan melder I jer til:
Alle klubber, der er intersseret i et af ovenstående arrangementer, ringer på 33 11 85 11, lokal 559 eller 597 og får en aftale i hus.

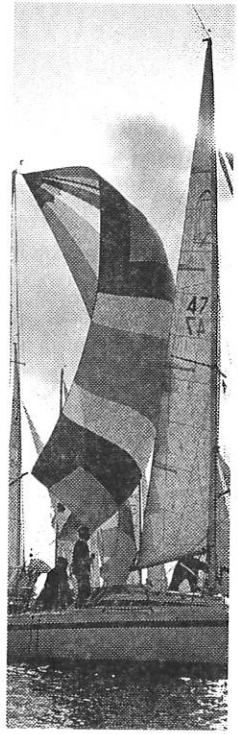

Ship O'høj Cup Politiken 1993

Politiken og Sejlerklubben Lynetten indbyder til Ship O'høj Cup lørdag/søndag 11.-12. september. En kategori B-sejlads med 10-13 sm distancesejlads og to sejladser på trekantbane. Yderligere oplysninger og tilmelding til Klaus Barfoed tlf. 33 15 76 47 eller Politiken 33 11 85 11, lokal 597.

POLITIKEN
- den levende avis

AKTIVITETSKALENDER

04. - 05.09.	Weekend-sejlads til Herslev
19.09.	Mini-Sik-Sak 93
25. - 26.09.	Klubmesterskab 93
01. - 03.10.	Fisketur
02.10.	Praktisk eksamen duelighedsbevis
02.10.	Singlehand klubmesterskab
06.10.	Start på navigationsundervisning
30.10.	Standernedhaling

Eventuelle spørgsmål vedrørende tilmelding mv. kan ske til Jyllinge Sejlklub på tlf. 4673 1413 tirsdag kl. 17-18.00.

Skynd Dem. Få chancen for at vinde en million

Kom ind og hør mere om Unibanks Gevinstopsparing

Unibank
Sammen er vi bedst

SPORT-TECH

SEQ001-2 Kr. 2.995,-
Professionelt sejlsportsur.
Nedtælling 5, 10, 15 min.
med klar »bib« lyd eller alm.
nedtælling fra 1-30 min.
Vandtæt til 150 m.
SEIKO

Jyllinge
UR og GULD
Center

46 73 10 89 Autoriseret Seiko Forhandler

GLÆDELIG NYHED TIL SEJL-KLUBBENS MEDLEMMER

Ved sidste Generalforsamling blev det besluttet at bestyrelsen skulle undersøge under hvilke former medlemmer af Sejlklubben kunne leje vort dejlige klubhus.

Det er derfor bestyrelsen en glæde at kunne meddele at der nu er blevet udarbejdet regler herfor og af disse skal følgende nævnes ;

Klubhuset kan lejes i perioden fra den 1.November til den 1.Maj.

Lejen er fastsat til kr. 1.000 per arrangement.

Der betales et depositum på kr. 500 ved underskrift af Lejekontrakt. Afbestillingsgebyr andrager kr. 300 såfremt der afbestilles senere end 1 måned fra bestilllingsdagen.

Huset kan lejes af alle medlemmer til egne mærkedage, og må ikke videre udlejes.

Der vil være mulighed for at låne service op til 40 personer.

Der vil blive opsat en kalender således at alle kan se hvilke datoer der er til rådighed og hvilke der er besat. Reservationer vil blive ekspederet i den rækkefølge de indgår efter reglen om "først til mølle". På opslagstavlen vil der blive ophængt et eksemplar af Lejekontrakten samt "Regler for leje af Klubhus".

Administrationen af klubhuset foretages af

Niels Brandt
Ametystvej 4
4040 Jyllinge
Tlf. 4673 3984 (priv)
3311 6222 (arb)

til hvem der kan rettes henvendelse for reservation og eventuelle forespørgsler.

Reservationsskemaer vil ligge fremme i klubhuset og kan efter udfyldelse lægges i klubbens postkasse eller sendes til ovennævnte.

Det glæder os at der nu er blevet åbnet mulighed for at leje klubhuset, og man kan jo nok ikke forlange en bedre beliggenhed - uden naboer og med en pragtfuld udsigt.

Ifølge en aftale, der er indgået med Kajplads 10, skal restauranten have lejlighed til at afgive tilbud på serveringen. Da Kajplads 10 jo i forvejen er kendt for sin gode mad er det i forvejen en nærliggende mulighed.

Bestyrelsen i Jyllinge Sejlklub skal hermed ønske alle medlemmerne tillykke med denne nye mulighed, og håber at vort dejlige klubhus fortsat vil danne ramme for mange gode private fester. nb

SKIBSPROVIANTEN
Roskilde havn

ALT I BÅDEUDSTYR – ÅBENT ALLE DAGE
Tlf. 42 35 09 24 Fax 46 32 10 71
Poul & Rasmus Jensen

Aut. salg • service • reservedele

BUKH · MERCURY · mercruiser · YANMAR

Kørende service kommer overalt

Hans Chr. Jensen
Frederiksborgvej 59
3650 Ølstykke
HL MARINE
42 17 73 37
Biltlf. 30 45 35 83

SuperBrugsen
JYLLINGE
-din egen butik

VINDERE VED HAVNEFESTEN

Vinder af Jolleræs Birgit Larsen

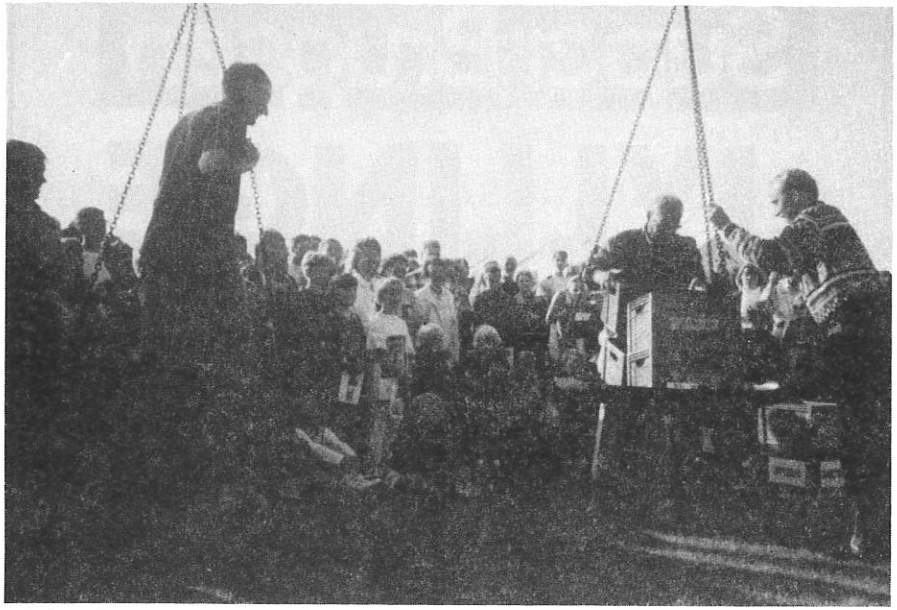

Vinder af Overalt Per Brink Christensen

Vinder af Folkebåd Ebbe Plogh Sarb

BRANDT-MØLLERS BAADEBYGGERI
BMB
JÆGERSPRIS
TLF. 42 31 06 77

SejlteX
Anette Hilligsøe
Svanevænget 11
4040 Jyllinge
46788359

Reparation af :
Sejl

Montering af :
Gennemgående sejlpinde

Syning af :
Bompresenninger
Windbreakers
Sprayhoods
Hynder
Markiser m.m.

ER DETTE SIDSTE NR. AF VANDPYTTEN?

Hvid du er blandt de ca. 50 personer, som ikke har betalt kontingent for 1993, må du nok indstille dig på, at dette er sidste nummer af Vandpytten.

I løbet af august måned vil alle, der ikke har betalt kontingent, blive slettet af medlemskartoteket. Optagelse som medlem vil fremover kun kunne ske ved betaling af skyldigt kontingent jvf. vedtægternes paragraf 16.

Skulle din manglende indbetaling skyldes, at du ikke har modtaget girokort, forlagt dette eller andet, skal du blot henvende dig til klubbens kontor personligt eller pr. brev, hvorefter vi hurtigt får rettet op på denne mangel.

Med venlig hilsen
Kasseren

NORTH SAILS
NORTH SAILS SCANDINAVIA
VÆREBROVEJ 25 • 4040 JYLLINGE
TLF 46 73 14 29 • FAX 46 73 00 76

SEJLERSKOLEN

Navigations-undervisning

Onsdag den 6. oktober kl. 19.00 starter sejlerskolen vinterens navigations-undervisning til duelighedsbeviset.

Undervisningen foregår som sædvanlig i klubhuset og alle undervisnings-materialer købes fælles ind.

Tilmelding eller yderligere information kan ske til kontoret tirsdag kl. 17-18 på tlf. 4773 1413 eller hos sejlerskoleleder Keld Hansen. Der er også mulighed for tilmelding på første mødeaften.

Sejlerskolen

MERCURY
SERVICE CENTER
Aut. salg og service
Mercury og Mercruiser
▮ Kørende service.
▮ Danmarks største
▮ reservedels-lager.
TRITON MARINE
SERVICE
Hvidovregade 32
2650 Hvidovre
tlf. 3175 4618
bil-tlf. 3023 2735

Praktisk eksamen til dueligheds beviset

Lørdag den 2. oktober afholdes prøve i praktisk sejlads. Dagen starter med fælles morgenbord kl. 9.00 for elever, bådførere cencorer og familie.

Kl. 10.00 starter de praktiske prøver og vi regner med at være færdige midt på eftermiddagen. Der vil dagen igennem være kaffe på termokanderne.

Efter prøverne er endt vil der være stor fællesfrokost i klubhuset for alle, vi er dog nødt til at opkræve et mindre symbolsk beløb for deltagelse i dette.

Tilmelding til eksamen og frokost kan ske på tilmeldingslisterne i sejler-skolens lokale.

Sejlerskolen

NATSEJLADS

I begyndelsen af juni drog Sejlerskolen på den årlige natsejlads, som sædvanlig gik turen til Holbæk.

Der var omkring 14 deltagende både og ca. 50 "nattefriske" deltagere, som nok oplevede den skønneste natsejlads - med fuldmåne og fin vind fra sydvest - så der var rigtig lagt op til krydssejlads ned over Isefjorden. De sidste både ankom til Holbæk Marina ved 5-tiden lørdag morgen og solen var stået op.
Efter nogle timers søvn blev der afholdt et lille informationsmøde på bådebroen, og ved middagstid sejlede alle deltagerne tilbage for dernæst at sætte kursen mod Rørvig, hvor endnu flere både og deltagere var stødt til.

Igen i år havde Rørvig Sejlklub været så velvillige at stille deres klubhus til rådighed for aftenens grill-arrangement - en stor tak til Rørvig Sejlklub.

Efter fælles morgenbord og oprydning søndag formiddag sejlede de forskellige både mod Jyllinge, og der vist bred enighed om at det havde været alletiders tur - en tur på ca. 70 sømil.

Sejlerskolen

Udflugten - Festen - Mødet
er i sikker havn på
KAJPLADS 10
Jyllinge Lystbådehavn 46 73 21 80
Stedet med dejlig mad, hyggelige lokaler og skønne omgivelser.
Ring venligst og få et godt tilbud

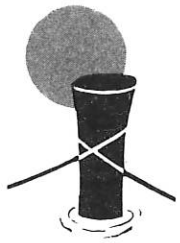

TILMELDING TIL KLUBMESTERSKABER

Tid:	Lørdag den 25. september kl. 11.00 og Søndag den 26. september kl. 10.00
Sted:	Inderbredningen syd for Eskildsø
Bane:	Lørdag: Distancebane på ca. 20 sm Søndag: 2 sejladser på olympisk trekantbane
Deltagere:	Kølbåde og flerskrogbåde (min. 3 deltagere)
Handikap:	Kan en bådtype samle flere end 4 deltagere, sejles standard klasseløb
Præmier:	Præmier for hver 5. tilmeldte båd Præmieuddeling ved nedhalerfesten
Program:	Program kan afhentes lørdag den 25. september kl. 8.45 - 9.45
Indskud:	Indskud kr. 50,- betales sammen med tilmeldingen

==========

Husk også: SINGLEMESTERSKAB 1993

Tid:	Søndag den 3. oktober kl. 14.00
Sted:	Aftenbanen
Skippermøde:	Kl. 13.00 ved klubhuset
Tilmelding:	Ved skippermødet
Indskud:	Gratis deltagelse

==========

Tilmelding til klubmesterskab 25. og 26. september 1993:

Skipper: _____

Adresse: _____ Tlf.nr: _____

Bådtype: _____ Sejl nr: _____

Bådnavn: _____ LYS: _____

HUSK!! **Tilmelding senest tirsdag den 21. september kl. 19.00**
til Jyllinge Sejlklub, Strandpromenaden 2, 4040 Jyllinge

MINI SIK-SAK INDBYDELSE

Tid:	Søndag den 19. september kl. 11.00
Deltagere:	Kølbåde
Handikap:	Omvendt handikap - LYS
Bane:	Del af aftenbane + runding af "tandstumperne"
Skippermøde:	21. september kl. 10.00 i klubhus
Program:	Udleveres ved skippermøde
Tilmelding:	Ved skippermøde
Pris:	GRATIS deltagelse for både tilmeldt aftensejladser
Præmier:	For hver 5. deltagende båd. + sjoveste spilerhåndtering + den 1. grundejer + nummer sjok - uddeles efter sejladsen ved klubhus (2 skud)

Kapsejladsudvalget
Michael

FISKETUR

Jyllingebåde med venner (mandetur).

Fredag den 1.10. kl. 15.30 skippermøde JSF.
Afgang Lynæs kl. 16.00 - møde klubhuset kl. 19.30.

Lørdag 2.10. kl. 8.30 afgang til fiskepladsen - aften i Hundested Havn.

Søndag 3.10. kl. 10.00 afgang fiske- og hjemtur.

Præmier til både den største fisk og den sjoveste fisk.

PS: Fisketuren er for alle i Jyllinge Havn. Husk at medbringe mad, drikke og godt humør.

Tilmelding på listen i klubhuset eller til Kurt Kristensen 4678 9825.

GRUPPEAFTALE TILBUD

For medlemmer af
JYLLINGE SEJLKLUB
Nu har 70 medlemmer
tilsluttet sig Gruppeaftalen

Topdanmark

Kontakt forsikringsbukken i Roskilde
Bredgade 10
Tlf. 42 35 99 31

AT SEJLE ET STORT "SKIW"

"HJALM" af Holbæk er nu blevet til et byskib. Og alle kan for kr. 100,- blive medlem af en lille klub, der har til formål at bevare Hjalm som byskib.

For et ringe beløb - kr. 75,- for voksne og lidt mindre for børn, kan du komme ud på en sejltur med Hjalm. Afgangen er fra Holbæk Havn lige ved Orø-færgens leje.

Afgangstider lige nu er kl. 14, og medens det har været lyst om aftenen, har der også været afgang kl. 19.

Turen er på tre timer, og der er afgang med mindst 10 betalende. I week-enderne sejles lidt længere ture.

Det væsentlige ved sejlturene er, at du absolut ikke skal føle dig som passager. Du kan få lov til at slide i det. Du kan tage en hånd med når sejlene skal sættes. Med tre forsejl, et storsejl af dimensioner og et mesansejl, er der rigeligt at gå til hånde med.

Faldene skal fastgøres på en særlig måde, så de nemt kan frigøres. Det lærer du hurtigt. Tovenderne skal kvejles op og sættes rigtigt på kofilnaglerne. Det lærer du også hurtigt.

Skøder til storsejl skal fastgøres til klamper, så de er lette at få fri igen. Jo -- der er masser at lære.

Det hele skal så ned igen ved turens afslutning - og surres.

Men sejlturen er herlig. Ud gennem Holbæk Fjord. Op gennem renden Vest om Orø. Forbi "Marsmanden" (vinkelfyret ved Hønsehalsen). Et lille smut ud i bredningen for enden af Lammefjorden og hjem igen.

Hvis vinden ikke er god nok, må maskinen lægge skuldre til en stagvending med dertil hørende arbejde med skøderne.

For det meste er der børn med på turene, og det er en fast tradition, at lidt større børn - fra 6-7 år og opefter - får mulighed for at være rorgængere under komando af skipper eller styrmand.

Så selv om det kun er en tur på tre timer, så er der oplevelser for både de mindre og de større.

Og det er sgu en oplevelse for en fritidssejler med en lille båd og med "små" sejl, at komme ombord på et godt gammeldags træskib med traditionerne hængende overalt.

Turen kan absolut anbefales. bu

PS. Der er fri kaffe, når Hansigne har klaret sejl og tovværk med din hjælp.

Fra mastetop til køl, har vi det fulde sortiment, til pleje af din båd

YACHT
BOAT CARE
LINE

JYLLINGE FARVE & TAPET
v/Allan Bak · Jyllinge Centret · Tlf. 46 73 11 15

JUBILÆUMS KAPSEJLADS

POINT DELES MED 2

RESULTATLISTE UDEN FRATRÆK, OLYMPISK POINTSYSTEM
START 1 1. start

LØB 1

SEJLNR.	BÅDTYPE	SKIPPER	KLUB	1	2	3	4	5	6	7	POINT	PLC
D 48	DYN.35	STEN SØRENSEN	HS	2	2	1	2	2	1	1	12.0	1
D 8971	X-3/4	ORESKOV/MULLER	JS	3	1	2	3	1	2	2	20.4	2
D 1	DYN.3000	CHRISTIAN HEDLUND	HS	1	3	3	1	3	3	3	28.5	3
D 28	BAN.34	JOHN TONØ	RS	4	4	5	4	4	5	5	62.0	4
D 26	MOLIC. X	HENNING BERG	JS	5	5	4	5	5	4	4	64.0	5

LØB 2

SEJLNR.	BÅDTYPE	SKIPPER	KLUB	1	2	3	4	5	6	7	POINT	PLC
D 17	LARSEN34	BRD. ANDERSEN	SL	2	1	1	2	1	1	1	6.0	1
D 34	LARSEN34	JESPER STRUCKMANN	JS	1	2	2	1	2	2	2	15.0	2
D 1191	BIAN107	RICH. ØSTERGAARD	JS	4	4	4	4	4	4	4	56.0	3
D 30	AVANCE36	JOHNNY WALTHER-HANSE	SL	3	3	6	3	3	6	6	57.9	4
D 31	LARSEN34	HENNING BENTSTUON	FD	6	5	3	6	5	3	3	60.5	5
D 007	BIAN107	MOGENS BANG	JS	5	6	5	5	6	5	5	73.4	6

LØB 3

SEJLNR.	BÅDTYPE	SKIPPER	KLUB	1	2	3	4	5	6	7	POINT	PLC
D 31	SOLUS AL	SØREN HANSEN	FD	1	1	1	1	1	1	1	0.0	1
D 251	X79	HENRIK JENSEN	HSS	3	4	3	3	4	3	3	44.5	2
D 468	INT.806	EGGERT G. JØRGENSEN	RS	DNC	3	2	DNC	3	2	2	46.4	3
D 28	SOLUS AL	HENRIK AHRENEST	HSS	4	2	DNC	4	2	DNC	DNC	61.0	4
D 22	BANNER30	PER LØFSTRØM	MSM	2	5	DNC	2	5	DNC	DNC	65.0	5
D 21	KARAVEL	FLEMMING FINN LARSEN	FRV	5	6	4	5	6	4	4	67.4	6

START 2 2. START

LØB 4

SEJLNR.	BÅDTYPE	SKIPPER	KLUB	1	2	3	4	5	6	7	POINT	PLC
D 226	CONTRA33	OLE E. SVENDSEN	JS	1	2	1	1	2	1	1	6.0	1
D 874	ATTALI32	KELD MØLLER ANDERSEN	JS	2	1	2	2	1	2	2	15.0	2
D 236	CONTRA33	ERLAND CHRISTENSEN	JS	3	3	3	3	3	3	3	39.9	3
D 10	H 323	PER BONDE	JSK	4	4	DNC	4	4	DNC	DNC	62.0	4

LØB 5

SEJLNR.	BÅDTYPE	SKIPPER	KLUB	1	2	3	4	5	6	7	POINT	PLC
D 121	L 23	PER BRINK CHRISTENSE	SH	2	1	1	2	1	1	1	6.0	1
D 25	L 23	SVEND-ERIK JENSEN	JS	1	4	2	1	4	2	2	25.0	2
D 398	H BÅD	PETER OLESEN	JS	4	2	3	4	2	3	3	39.1	3
D 26	LARSEN25	BENT OLSEN	JS	3	3	DNC	3	3	DNC	DNC	57.9	4
D 385	H BÅD	HENNING KRISTENSEN	RS	DNC	DNC	DNC	DNC	DNC	DNC	DNC	81.9	5

LØB 6

SEJLNR.	BÅDTYPE	SKIPPER	KLUB	1	2	3	4	5	6	7	POINT	PLC
D 63	PD	HENRIK KINGO	HSS	1	1	1	1	1	1	1	0.0	1
D 212	PD	JØRGEN HOLM	JS	2	4	2	2	4	2	2	31.0	2

fortsættes

1	ATALANTA	PER FREDERIKSEN	JS	3	3	3	3	3	3	3	39.9	3
669	MAXI 84	OLE PEDERSEN	JS	4	2	4	4	2	4	4	46.0	4
86	MAXI 84	BRD. NIELSEN	MSM	5	5	5	5	5	5	5	70.0	5
1513	CONT.28	DAN BØRRESEN	JS	DNC	DNC	DNC	DNC	DNC	DNC	DNC	91.0	6

LØB 7

SEJLNR.	BÅDTYPE	SKIPPER	KLUB	1	2	3	4	5	6	7	POINT	PLC
3595	MAXI 77	JØRGEN KRAUSE	JS	1	1	1	1	1	1	1	0.0	1
3720	MAXI 77	JENS HANSEN	JS	2	3	2	2	3	2	2	26.4	2
152	SOLUS 24	SVEND ERIK NIELSEN	JS	3	2	DNC	3	2	DNC	DNC	47.4	3
3703	MAXI 77	THOMAS PETERSEN	JS	4	4	3	4	4	3	3	49.1	4

START 3 3. START

LØB 8

SEJLNR.	BÅDTYPE	SKIPPER	KLUB	1	2	3	4	5	6	7	POINT	PLC
946	NF	EBBE PLOUG SARP	JS	1	1	3	1	1	3	3	17.1	1
710	NF	SØREN ROSENKVIST	HSS	4	4	2	4	4	2	2	41.0	2
817	NF	JOHNNY NIELSEN	JSK	3	2	4	3	2	4	4	41.4	3
1050	NF	HENRIK SØRENSEN	RS	2	DSQ	1	2	DSQ	1	1	44.0	4
1054	NF	SØREN OTTESEN	JS	6	5	5	6	5	5	5	73.4	5
764	NF	BIRGER NIELSEN	JS	8	6	7	8	6	7	7	90.4	6
1014	NF	ARNE OSTER HANSEN	JS	5	DSQ	6	5	DSQ	6	6	93.1	7
859	NF	FRIDAN GIBO	JS	7	7	8	7	7	8	8	94.0	8
543	NF	PREBEN BRUGGE	JS	9	3	DNC	9	3	DNC	DNC	98.4	9
250	NF	LISE NYHOLM	RS	10	8	9	10	8	9	9	105.0	10
450	NF	VILLY KLAUSEN	NKS	11	9	DNC	11	9	DNC	DNC	121.0	11
912	NF	BENT WINCENKEN	HSS	DNC	DNC	DNC	DNC	DNC	DNC	DNC	133.0	12

NF: ikke fuldført, DSQ: diskvalificeret, PMS: startfejl
ND: disk., RET: udgået, DNS: ikke startet, DNC: ikke deltaget

SEJLADS:	1	2	3	4	5	6	7
DATO:	14. AUG	14. AUG	15. AUG	14. AUG	14. AUG	15. AUG	15. AUG

Upat
MONTAGE TEKNIK
U
MÜPRO
UNIVERSAL FASTGØRELSE A/S
Professionel Montageteknik
Jyllinge:
46 73 10 60
Randers:
86 42 96 00

KREDSMESTERSKAB

KREDSMESTERSKAB FOR KØLBÅDE 1993
Foreløbig resultatliste fter 5 sejladser.

Point	Bådtype	Sejlnr.	Skipper	Klub
56	**Dynamic 35**	**D 48**	**Sten Sørensen**	**Holbæk**
50	**L 23**	**D 121**	**Per B. Christensen**	**Holbæk**
38	**Drabant 38**	**D 10**	**Torben With**	**Holbæk**
34	**Avance 36**	**D 30**	**Johnny Walther-Hansen**	**Lynæs**
28	**Banner 28**	**D 65**	**Niels Wolff**	**Herslev**
28	**X-79**	**D 251**	**Henrik Jensen**	**Herslev**
28	**Folkebåd**	**D 1054**	**Søren Ottosen**	**Jyllinge**
25	**H 323**	**D 10**	**Per Bunde**	**Jægerspris**
23	**Solus Alta**	**D 28**	**Henrik Ahrenst**	**Herslev**
21	**Drabant 24**	**D 163**	**Steen Raun**	**Holbæk**
18	Elvstrøm 717	D 33	Kim Nissen	Lynæs
17	Brøker 28	D 100	Bjarne Søeborg	Holbæk
17	Granada 910	D 39	Jan Schou Petersen	Holbæk
17	Scankap 99	D 94	W. Friis-Møller	Holbæk
17	Ylva	D 3	Løve/Winther	Lynæs
17	Solus 29	D 3	Freddy Nielsen	Frederiksværk
17	H-båd	D 53	Mads Mosbæk	Jægerspris
17	Granada 910	D 88	Knud Nymand	Frederikssund
17	Karavel	D 33	Jens Hansen	Jyllinge
17	Int. 806	D 468	Eggert Jørgensen	Roskilde
16	Folkebåd	D 1050	Henrik Sørensen	Roskilde
16	Luffe 37	D 164	Gert Enevolsen	Veddelev
16	Larsen 34	D 17	Brdr. Andersen	Lynæs
16	Drabant 24	D 148	Harring / Lind	Frederiksværk
16	Folkebåd	D 450	Villy Klausen	Nykøbing Sj.
16	Larsen 34	D 1	Hans Lykke	Nykøbing Sj.

Igen i år vil Isefjordskredsens vandrepræmie, blive tildelt den båd der igennem sæsonen har samlet flest point ved de åbne kølbådssejladser der tæller med i dette kredsmesterskab (se det "gule" kapsejladshæfte der ligger i klubhuset).

Der uddeles i år præmier til de 10 bedst placerede både i kredsen, Der vil være en hovedsponsor + en masse spændende præmier fra nær og fjern fjordene rundt.

Først i september kommer der endnu en foreløbig resultatliste, inden den endelige er klar efter sejladsen i Jægerspris. Vi håber at se endnu flere der ønsker at fravriste den flotte vandrepræmie fra den nuværende KREDSMESTER fra Holbæk.

Nye regler på vej for turbøjer

Bøjerne er blevet så populære blandt udlændinge, at danske sejlere kan have svært ved at få plads.

Dette oversigtkort viser i hvilke områder, de i alt omkring 100 turbøjer, som er udlagt af Dansk Sejlunions tursejlerudvalg, er placeret. I de fleste af områderne ligger der flere bøjer på de forskellige lokaliteter.

Den nøjagtige placering af bøjerne fremgår af Tursejlerhåndbogen.

Turbøjerne er blevet umådeligt populære, fordi de gør det let og sikkert at ligge for svaj i naturskønne områder. De er også blevet yderst populære blandt udenlandske sejlere, og det har en gang imellem medført, at danske sejlere, der gennem deres klubkontingent har været med til at finansiere bøjerne, ikke har kunnet finde plads ved dem.

Det er naturligvis ikke rimeligt. Derfor har unionens hovedbestyrelse efter indstilling fra tursejlerudvalget besluttet, at bøjerne fra næste sæson skal være forbeholdt medlemmer af klubber under Dansk Sejlunion. Det er samme princip, som blandt andet Svenska Kryssarklubben og Kongelig Norsk Seil-Forening praktiserer i henholdsvis Sverige og Norge for sine bøjer.

For retmæssigt at gøre fast ved en turbøje skal man altså fra næste år føre sin klubstander og nationalitetsflag om dagen. Der vil stadig gælde en tidsbegrænsning på 24 timer.

Dansk Sejlunion vil orientere sejlerorganisationer mv i vores nabolande om den nye bestemmelse.

Ny klub forsik-ring på vej

Forhandlinger mellem Dansk Sejlunion og Hafnia om nyt forsikringskoncept til klubberne.

Klubberne har brug for bedre forsikringsordninger, som i højere grad er skræddersyet til deres behov. Derfor står Dansk Sejlunion nu i spidsen for forhandlinger med Hafnia om et forbedret forsikringskoncept til klubberne.

Det drejer sig om to punkter: den individuelle sejlers forsikring og en klubforsikring.

I forsikringen til den enkelte sejler arbejdes der på at lave en ordning, som giver sejleren mulighed for selv at sammensætte en passende forsikring. Det bliver sandsynligvis en modulopbygning, som kan tilpasses den enkelte sejler alt efter behov.

»Der skal naturligvis gives et fordelagtigt tilbud til medlemmerne, så det kan betale sig at være tilknyttet en klub under DS,« oplyser generalsekretær Dan Ibsen.

De fleste klubber har et klubhus og forskellige faciliteter som dommerbåde, Optimistjoller, beddinger, kraner mv. Klubberne er derfor naturligvis forsikrede, men mange klubber har indtil videre ikke altid været tilstrækkeligt forsikret på nogle områder.

Planen er yderligere at lave en udvidet arbejdsskadeforsikring. Det skyldes, at et klubmedlem på nuværende tidspunkt ikke er dækket, hvis vedkommende kommer til skade ved »pligtarbejde«. Dette er ikke inkluderet i den forsikringsaftale, Danmarks Idræts-Forbund har indgået med Top-Danmark på vegne af alle foreninger under DIFs specialforbund.

På samme måde vil DS søge at forbedre kranforsikringen, som også er problematisk for mange.

DS arbejder således på at skabe et forsikringskoncept, som dækker den enkelte klubs behov. Forhandlingerne er i fuld gang og DS håber, at man snarligt, som repræsentant for 58.500 sejlere og 247 klubber, vil kunne skabe en god og fordelagtig aftale til glæde for både klubber og sejlere. ■

Sejlervejr

Danmarks Meteologiske Institut tilbyder sejlerne telefonisk vejrservice.

Med sponsor-hjælp fra ICL DATA og sun microsystems kan DMI nu tilbyde de danske sejlere telefonisk vejrservice.

DMI udarbejder detaljerede sejlervejrudsigter for følgende syv områder:

1. Sundet fra København til Stevns og Falsterbo.
2. Sundet fra København til Helsingør.
3. Farvandet mellem Helsingør, Gilleleje og Kullen.
4. Nordkysten mellem Gilleleje og Hundested.
5. Limfjorden vest for Aggersund.
6. Århusbugten
7. Lillebælt fra Vejle Fjord til Als.

Udsigterne informerer om vindforhold, vejr og sigtbarhed, og for visse af områderne tillige om strømforhold og vandtemperatur, og opdateres tre gange i døgnet.

Det er let at hente informationer fra »Sejlervejr«. Først taster man nummeret 38 38 36 16 og derefter 1 for område 1, 2 for område 2 etc.

Vejledning og salg til selvbyggere

- Glasfiber
- Mahogni
- Lim
- Krydsfinér
- Beslag
- Wire
- Teak
- Maling
- Tov

Skumplader til isolering
Riggerarbejde
Afkortning af wire, mens du venter

AL BÅDE · TLF. 46 78 83 44
Frederiksborgvej 523 · Gundsømagle

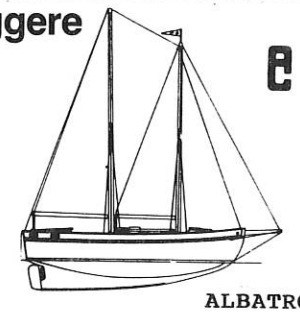

ALBATROS

HAVNEPYTTEN

DAGEN DERPÅ

Havnefesten er overstået - andet sted i bladet står udførlig beretning.

Som jo nok ses, blev der lavet en større oprydning i stativer og bukke før festen. Alt er flyttet til bukkegård eller søplads.

Der var på et tidspunkt 250-300 biler på pladsen, så det var godt jeg fik ryddet.

Jeg har ikke rede på hvor "dit" stativ står idag, så I må finde stativer og bukke i god tid, før I skal på land. Husk det giver ærgelser, når stativet er rustet sammen og I/vi ikke kan finde for og agter.
BBH

Vi vil nok i den næste lange tid finde plastbægre de mest umulige steder. Hjælp mig med at få dem i containerne.
BBH

Der har her i sommeren været for mange, der ikke har kendt containersystemet. De 5 små grønne containere bliver tømt hver uge - om onsdagen - de er primært til husholdningsaffald. Den store container er til andet affald, ting som ikke kommer til at lugte og som ingen rotter vil spise (uorganisk affald).
BBH

Rotter:

Vi har haft rotter vi har haft rotter hernede i år, og der er stadig udlagt gift. Rotter forsvinder hvis der ikke er noget at spise. Derfor: Vær omhyggelig med madrester, de skal i de små grønne containere og låget skal lukkes.Sig til såfremt I ser rotter igen.

Havnefogeden holder en uges ferie fra den 23.09 til 03.10., derefter kan der påregnes opsætning alle dage undtagen onsdage.
BBH

Gæster i Havnen 1993:

Juni:	63	(1992:	128)
Juli:	216	(1992:	198)
Aug: ca.	165	(1992:	54)
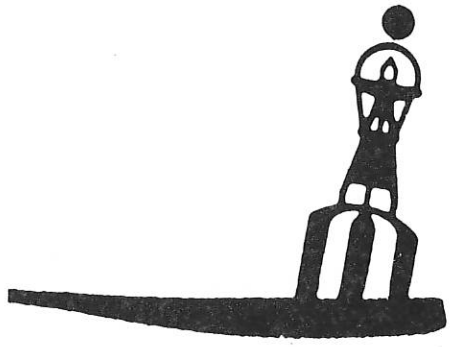
Det store tal i juni 92 skyldes en fællestur fra Frederiksværk og august i år var havnefesten.